Patte dans la main

L'ACTUALITÉ DES CHIENS GUIDES D'AVEUGLES D'ÎLE-DE-FRANCE

#73
Septembre 2021

Offert

ACTUALITÉS
Du côté de l'association
P.3

CÔTÉ CHIENS
Rentrée des classes
P.4

CÔTÉ CHIENS
Les dernières remises
P.6-7

RENCONTRE
Blandine, responsable du pôle éducation
P.8

CHIENS GUIDES D'AVEUGLES ÎLE-DE-FRANCE

Chiens Guides d'Aveugles d'Île-de-France est une association reconnue ESS, habilitée à recevoir des dons et des libéralités

MOT DE LA PRÉSIDENTE

Cher(e)s adhérent(e)s,
cher(e)s bénévoles,
cher(e)s ami(e)s,

Après bientôt deux années durant lesquelles nos relations ont été vécues à distance, nous sommes heureux d'avoir rouvert les portes de notre école pour vous y accueillir dans le respect des mesures sanitaires. Nous avons profité de cette parenthèse pour entamer des travaux visant à améliorer le bien-être de nos chiens en éducation. Toujours en quête d'amélioration et d'innovation, au plus près d'une démarche RSE responsable, une isolation optimale des combles et des pompes à chaleur réversibles ont pu être installées dans les chenils. Nous avons étendu cet aménagement jusqu'à l'espace d'accueil afin de vous y recevoir dans les meilleures conditions.

Nous allons poursuivre les travaux par l'espace repas des chiens et leur salle de toilettage thérapeutique. Ces deux pièces vont pouvoir offrir toutes les conditions de soins nécessaires à une hygiène et un confort à la mesure de notre engagement.

Sans votre soutien, toutes ces actions n'auraient pu voir le jour. Vous ne nous avez pas oubliés pendant ces longs mois ; vos dons, vos legs, vos messages de sympathie nous soutiennent quotidiennement.

Nous vous souhaitons un très bel été et une rentrée pleine de nouvelles aventures à nos côtés.

Sylvie Dziagwa
Présidente

SOMMAIRE

ACTUALITÉS

-DU CÔTÉ DE COUBERT P. 3

CÔTÉ CHIENS

-RENTRÉE DES CLASSES P. 4

-LES ÉLÈVES EN FORMATION P. 5

-LES DERNIÈRES REMISES P. 6-7

-LES CHIENS À PARRAINER P. 8

-HOMMAGE P. 9

-LA CULTURE DU BIEN-ÊTRE P. 9

ESPACE DÉTENTE

-JEUX P. 10

- LE COURRIER DES LECTEURS P. 10

RENCONTRE

-BLANDINE, RESPONSABLE DU PÔLE ÉDUCATION P.11

Lieu-dit «Le Poteau» - R.D.319 - 77170 COUBERT
Tél. : 01 64 06 73 82 • E-mail : contact@chiens-guides-idf.fr • www.chiens-guides-idf.fr
Directeur de publication : Sylvie Dziagwa
Rédacteur en chef, Mise en page : Chloé Foiratier
Photographie : CGAIDF
Illustration : CC The noun project, Vecteezy
En couverture : Nouchka

La reproduction totale ou partielle d'un article est soumise à l'accord préalable de la rédaction.

Tirage : 14 000 exemplaires • Imprimerie : Agefim • Date de dépôt : Septembre 2021

ACTUALITÉS

DU CÔTÉ DE COUBERT

Le chenil fait peau neuve...

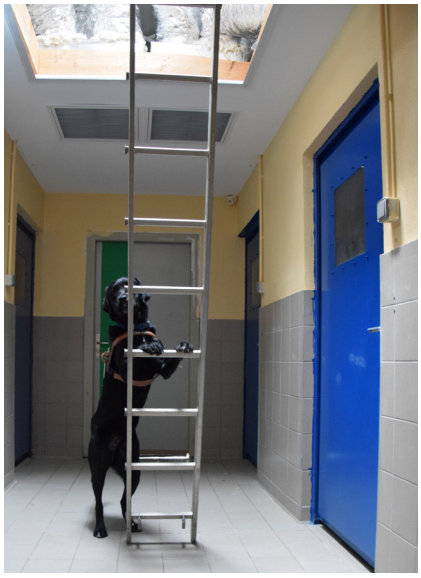

Même nos chiens nous ont donné un petit coup de patte pour ces travaux.

Canicule ou grand froid, nos box sont désormais équipés pour faire face à toutes variations de températures.

Parce que le bien-être de nos salariés et de nos visiteurs nous importe également, nous avons installé la climatisation réversible dans notre point d'accueil

Les travaux ont commencé et avancent plutôt bien, malgré les averses qui nous tiennent fidèlement compagnie. Le chenil sera bientôt prêt à accueillir nos compagnons à quatre pattes dans des conditions idéales : climatisation, chauffage grâce à des pompes à chaleur respectueuses des normes environnementales.

La salle de toilettage et la cuisine suivront rapidement pour optimiser le travail des éducateurs, moniteurs et animaliers et aussi favoriser le bien-être de nos chiens en éducation.

Nous ne manquerons pas de partager ces nouveautés avec vous dans nos prochains numéros.

CANNES, À SUIVRE

Afin de toujours mieux répondre à notre mission et permettre aux personnes déficientes visuelles de gagner en autonomie, nous envisageons de nous diversifier en proposant un nouvel outil : la canne blanche électronique. Actuellement en phase de test auprès d'une quarantaine de nos utilisateurs, nous espérons pouvoir prochainement apporter une nouvelle solution pour rendre le quotidien des personnes déficientes visuelles plus aisé.

CÔTÉ CHIENS

RENTRÉE DES CLASSES

Nos petits bouts de chiots ont su trouver le chemin pour arriver auprès des familles qui les ont accueillis avec tendresse.
Nous sommes toujours ravis de voir que ces bénévoles suivent scrupuleusement nos conseils et contribuent à faire de bons chiens guides en devenir.

STEPP ♀

SNOW ♂

SALSA ♀

SAXO ♂

SILVER ♂

SUN ♂

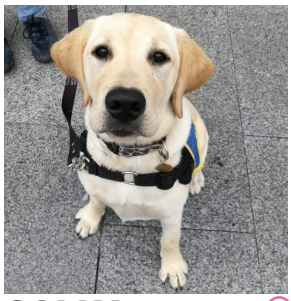

SALLY ♀

SANKA ♀

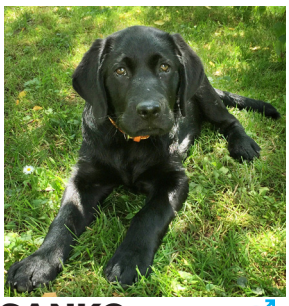

SANKO ♂

SIDENAY ♀

SCOOP ♂

STREET ♀

Tous ces chiots proviennent du C.E.S.E.C.A.H (Centre d'Étude de Sélection et d'Élevage pour Chiens Guides d'Aveugles et autres Handicapés)

PARTICIPEZ À L'ÉPANOUISSEMENT DE NOS CHIOTS

Vous donnez 10€
(3.40€ après déduction fiscale de 66%)
Vous **offrez un jouet** à l'un de nos nouveaux élèves

Vous donnez 20€
(6.80€ après déduction fiscale de 66%)
Vous **contribuez au trousseau remis à la famille d'accueil** (gamelle, tapis, brosse)

Vous donnez 30€
(10.20€ après déduction fiscale de 66%)
Vous **vaccinez** un chien

LES ÉLÈVES EN FORMATION

Après avoir bénéficié de papouilles et d'une précieuse pré-éducation, les chiots quittent leur famille d'accueil pour trouver, cette fois, le chemin de l'école. Pour eux, pas de sac à dos mais la laisse et autre harnais à mesure que leur éducation évolue.
Ainsi, les moments de travail et de détente sont de plus en plus distingués. Peu à peu, ils acquièrent des réflexes d'écoliers et sont récompensés par des croquettes quand ils ont bien fait leur exercice.

Rencontre avec les chiens en éducation :

Le coût de l'éducation et du suivi d'un chien guide tout au long de sa carrière est estimé à **25 000 €.** Aidez-nous à remettre **gratuitement** des chiens guides aux personnes déficientes visuelles.

Découvrez les différentes façons de nous soutenir sur

www.chiens-guides-idf.fr

De gauche à droite : Ohayo, Estelle & Rocket / Camille, Ryder & Rainbow / Priska, Rubis & Romuald / Alexiane, Oxbow et Pacman / Raya, Maxime & Pixel/ Blandine & Rumba

LES DERNIÈRES REMISES

« JE PENSAIS QU'UN CHIEN GUIDE N'ÉTAIT PAS

Céline & Onko
Chelles (77)
C.E.S.E.C.A.H
Éducation : Romuald
Remise : Romuald & Blandine
1 au 12 Mars 2021

« J'ai eu le plaisir de rencontrer Onko dans le cadre de mon métier avant même de savoir que celui-ci allait être mon chien guide.
Quand Blandine et Romuald m'ont fait faire un essai avec Onko, j'ai tout de suite senti que nous avions matché tous les deux.
Depuis le mois de mars, Onko fait partie de ma vie. Nous avons même voyagé ensemble pour mon travail.
À chaque fois que je vais dans un endroit avec Onko, il ne laisse personne indifférent.
C'est un chien très gentil, attentionné et qui me guide parfaitement. Entre nous, Il y a une alchimie et une osmose extraordinaires.
Je remercie Romuald et Blandine pour l'éducation et le suivi d'Onko. Je tiens également à remercier Cécile, sa famille d'accueil ainsi que Sandrine, sa famille de week-end pour tout le travail qu'elles ont accompli avec Onko.»

REMERCIEMENTS

« Seul on va plus vite, ensemble on va plus loin »
La remise officielle d'Onko à Céline qui s'est tenue ce lundi 12 avril est la parfaite illustration de ce proverbe prononcé par Claudine Thomas. C'est bien grâce à la mobilisation de **multiples bienfaiteurs**, que la somme nécessaires au financement de l'éducation et du suivi d'Onko ont pu être réunis.
Nous tenons à adresser nos plus sincères remerciements au **Lions Club de Chelles, à sa présidente Claudine Thomas et à ses membres**, ainsi qu'aux **entreprises partenaires** pour leur contribution à hauteur de 17 620€. Sans oublier le précieux soutien de nos **donateurs parrains** permettant d'atteindre 25 000€.
Merci également à la Ville de Chelles et à Monsieur le Maire de nous avoir accueillis au sein de la salle du conseil municipal pour cette remise officielle.

Crédits photo : toutenphoto

POUR MOI COMME JE VOIS UN PEU. »

Marie & Okapi
Paris (75)
C.E.S.E.C.A.H
Éducation : Estelle
Remise : Estelle & Caroline
17 au 28 mai 2021

« Le duo que nous formons Okapi et moi ? Quoi dire ?
Un seul mot me vient à l'esprit : « travail » ...
Okapi et moi travaillons, en toutes occasions : au harnais bien sûr (une mauvaise manœuvre et nous recommençons) mais aussi en laisse (marche en laisse en ville et dans la campagne) ou en liberté (marche au pied et obéissance en tous lieux, dehors ou dedans), tout ceci entrecoupé de jeux (jeux à la balle dont Okapi raffole) et détente en tous genres (La Patte Agile - mon association de randonnée - bien sûr mais aussi de longues randonnées en montagne avec baignades et jeux de bâtons...). Okapi est passé sans transition des bancs de l'école à la vraie vie et ce n'est pas facile pour lui. Sans parler de son attirance pour la nourriture et de sa capacité impressionnante d'inertie : nous pouvons faire le même trajet aussi bien en 15 mn qu'en 1h lorsqu'Okapi a décidé qu'il n'avait pas envie (et, je vous jure, qu'à ce moment-là, ma patience est mise à rude épreuve) Alors : trajets variés au programme et variation dans le jeu. Mais, bon, nous ne sommes ensemble que depuis 2 mois et les choses vont dans le bon sens. Je suis donc certaine que cela va le faire.
Il suffit de persévérer et de ne rien lâcher. Et, promis : je ne lâche rien ! »

Chantal & Palma
Lognes (77)
C.E.S.E.C.A.H
Éducation & remise : Valérie
21 juin au 2 juillet 2021

« Au début, je n'osais pas faire appel à un chien guide, je pensais que ce n'était pas pour moi comme je vois un peu.
On culpabilise de se dire que d'autres en auraient peut-être plus besoin que nous. Mais, après être tombée plusieurs fois, je n'osais plus sortir. Je commençais à me renfermer. Mais je sentais que j'avais besoin de retrouver une vie plus active.
On ne peut pas rester comme ça à ruminer éternellement.
Et, sur les conseils de mes proches et de mon amie Sylvie, je me suis dit que moi aussi j'avais le droit à un peu d'aide. Et quelle aide !
Palma est une chienne adorable. Je suis contente de l'avoir auprès de moi. Nous partageons aussi des moments riches en dehors du guidage qu'elle m'offre. Avec cette nouvelle autonomie, je vais pouvoir œuvrer pour l'Association en participant à des événements, promouvoir la cause même si je suis un peu timide. Petit à petit je reprends confiance et je suis sûre que nous avons de beaux jours devant nous. »

LES CHIENS À PARRAINER

OXBOW

Race : Labrador
Couleur : Sable
Né le 22/10/2018
Éducation : Alexiane

« Oxbow, est toujours de bonne humeur et surtout motivé ! Cela lui permet d'avoir une très bonne évolution dans son travail. Nous allons bientôt débuter l'apprentissage des obstacles. Je suis toujours amusée de le voir me manifester sa fierté lorsqu'il restitue un exercice comme je l'attends. S'il continue à ce rythme, Oxbow a toutes les chances d'être remis en fin d'année et de faire le bonheur d'une personne déficiente visuelle.»

Alexiane, éducatrice d'Oxbow

« Depuis que nous sommes famille de week-end nous avons eu beaucoup de chiens (Joba, Naty,...) mais là avec la période sanitaire et les confinements, nous avons passé beaucoup plus de temps avec Oxbow. Il a beaucoup changé, on le voit évoluer et devenir un chien guide.
La première fois qu'il est venu à la maison, il a profité de la nuit pour se balader partout et il est monté sur mon lit. On le retrouvait aussi couché dans les escaliers certains matins. À présent il respecte bien les règles, même s'il nous oblige au rituel quotidien qui consiste à mettre des chaises sur les canapés, car Oxbow n'y résiste pas ! Chaque week-end il nous dépose et vient nous chercher à nos différentes activités, il a bien mémorisé les trajets on dirait qu'il sait où on va. Son jeu favori est le football...mais pas trop longtemps !
Ses journées sont très rythmées, il aime respecter précisément les horaires, et à partir de 19h00, il disparaît pour se reposer. D'ailleurs c'est le seul chien que nous connaissons qui dort sur le dos !
On est très fier de lui et on sait qu'il a une grande mission qui l'attend, alors on profite de chaque instant, car on sait qu'il va bientôt partir.
Lorsqu'il sera parti vers son métier de chien guide on gardera en tête nos moments avec lui, c'est vraiment un bon chien.»

Charlotte 12 ans et Nathan 9 ans, famille de week-end d'Oxbow

ROCKET

Race : Labrador
Couleur : Sable
Née le 15/02/2020
Éducation : Estelle

« Rocket est une chienne passe partout, son comportement est toujours parfait et respectueux de l'humain en sortie en laisse. Elle peut parfois déborder dans le jeu et le câlin mais là encore, de façon très mesurée. Son tempérament calme et patient (très patient) va de pair avec une intelligence et un esprit d'analyse très développé qu'il faut maintenant mettre à profit dans le travail.»

Estelle, éducatrice de Rocket

« Arrivée en plein confinement dans notre foyer, nous avons craqué pour cette magnifique peluche aux couleurs d'une lionne !
Avec les conditions sanitaires liées à la pandémie Rocket n'a pas pu s'immerger dans la vie sociale comme cela aurait dû se faire. Son environnement pendant plusieurs semaines s'est limité au jardin et aux rues avoisinantes. Mais dès l'immersion dans la « vraie vie », nous avons pu constater son potentiel et rattraper en quelques semaines son « retard » !
Intelligente, Rocket a intégré rapidement toutes les bases : propreté, patience, sociabilité (elle était la mascotte dans le lycée dans lequel je travaille).
Rocket est très attachante et affectueuse et nous avons eu droit tous les matins à une fête monumentale au réveil. Elle est très sage partout (magasins, restaurants, chez les amis, en voiture...). Elle est également très malicieuse et lorsque nous la laissons un peu de côté, elle n'hésite à faire son intéressante en piquant une chaussure pour s'enfuir dans le jardin afin que nous lui courions après. Ou bien elle teste mon transat de bain, mine de rien !! Elle n'a jamais fait de dégâts et comprend très vite si elle a fait une bêtise.
Je suis sûre que Rocket sera une excellente chienne guide, dévouée et complice avec son maître chien.»

Valérie, famille d'accueil puis de week-end de Rocket

HOMMAGE

FADJA

« *Le silence que Fadja a laissé derrière elle me rappelle qu'elle n'est plus là.*
Le cliquetis de ses griffes sur le sol derrière moi quand elle me suivait, le battement de sa queue sur le parquet quand je m'approchais de son panier, ses petits reniflements sous la porte quand elle sentait que j'étais derrière, ses petits grognements et claquements de dents quand elle mangeait ses croquettes et même ses ronflements quand elle dormait qui lui ont valu son surnom de petit cochon truffier de la part d'Alexiane.
Tous ces petits bruits me manquent et elle encore bien davantage. »

Elisabeth, maîtresse de Fadja

OSAKA

« *À notre petit Osaka, Notre « 1er de la classe » comme on te surnommait. Nous garderons en mémoire ta douceur, ton grand cœur mais aussi ton professionnalisme et ton investissement sans égal dans la précision de ton travail. Ta minutie et ton souci de bien faire nous ont attendri, amusé mais ont surtout suscité l'admiration de tous. Tu nous as toi aussi enseigné des choses comme la patience et la douceur, qualités essentielles pour faire ressortir le meilleur de ton potentiel.*
Merci de nous avoir offert tous ces moments de partage et de bonheur que nous garderons précieusement dans nos cœurs. Tu peux être fier de tout ce que tu as accompli. Tu vas laisser un grand vide mais ton souvenir laissera une trace indélébile à chacun d'entre nous. Part tranquille petit bonhomme. »

Aurore & Alexiane, éducatrices d'Osaka

LA CULTURE DU BIEN-ÊTRE

Conscients des efforts que fournissent nos chiens au quotidien dans leur processus d'éducation, nous avons à cœur de leur apporter un environnement bienveillant.
Les chiens disposent de box équipés de peluches, doudous, et autres éléments de décoration rassurants.

Le saviez-vous ?

Nous leur proposons de la musique Reggae, recommandée pour le bien-être et le moral des chiens. Dans ce même but, nous ajoutons à cela, l'aromathérapie et des séances d'osthéopathie.

source : https://wamiz.com/chiens/actu/sait-enfin-style-musique-preferent-chiens-19575.html#:~:text=%C3%A9couter%20du%20reggae%20!-,Pour%20rendre%20votre%20chien%20plus%20heureux%2C%20une%20%C3%A9tude%20recommande,lui%20faire%20%C3%A9couter%20du%20reggae%20!&text=%C3%89couter%20du%20reggae%20est%20bon,effets%20apaisants%20sur%20votre%20chien%20!

CONTRIBUEZ AU BIEN-ÊTRE DE NOS ÉLÈVES

Vous donnez 20€
(6.80€ après déduction fiscale de 66%)
Vous participez à l'achat de **flacons de fleurs de bach**

Vous donnez 40€
(13.60€ après déduction fiscale de 66%)
Vous financez **un kit d'aromathérapie**
(diffuseur de Phéromones destressants)

Vous donnez 60€
(20.40€ après déduction fiscale de 66%)
Vous offrez **une séance d'ostéopathie** à un chien

ESPACE DÉTENTE

JEUX

FACILE

1				8				9
	5		6		1		2	
			5		3			
	9	6	1		4	8	3	
3				6				5
	1	5	9		8	4	6	
			7		5			
	8		3		9		7	
5				1				3

ENFANT

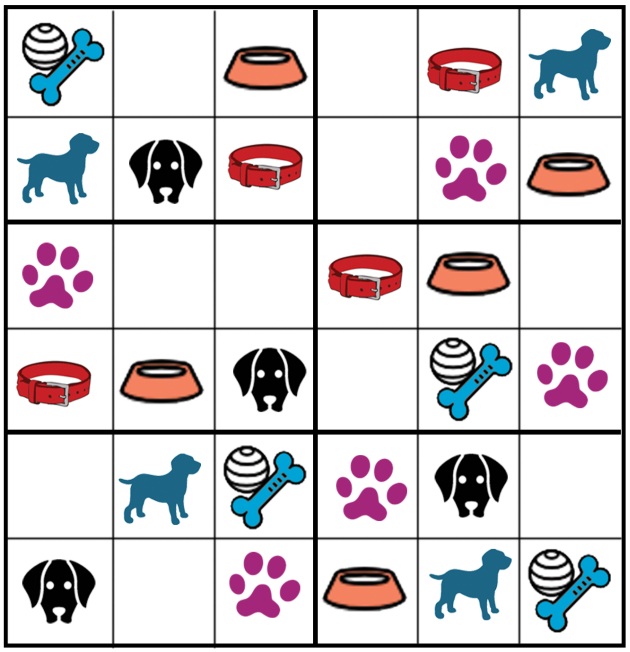

LE COURRIER DES LECTEURS

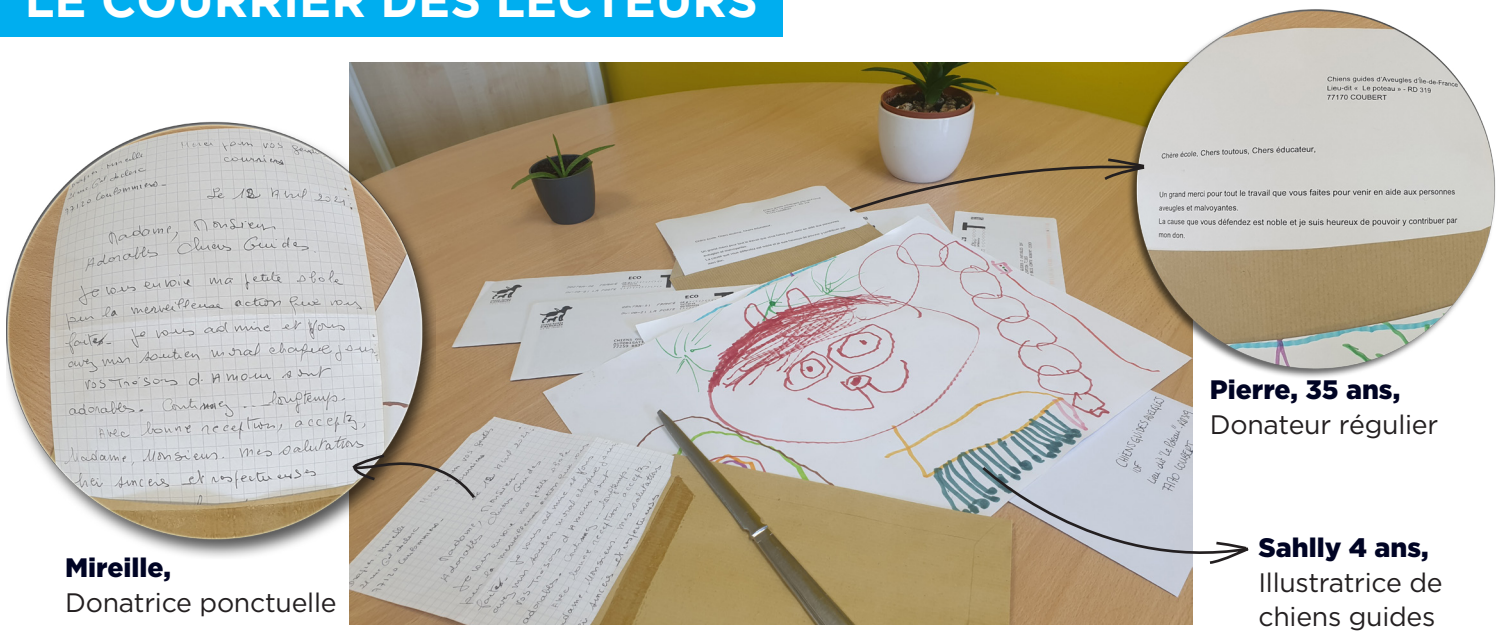

Mireille,
Donatrice ponctuelle

Pierre, 35 ans,
Donateur régulier

Sahlly 4 ans,
Illustratrice de chiens guides

Vous êtes nombreux à accompagner votre don de délicates attentions comme des mots ou dessins de vos enfants. Ils nous touchent et nous encouragent à continuer notre mission, encore plus dans cette année si particulière. Merci encore à chacun d'entre vous pour votre soutien le plus sincère.

Vous souhaitez nous écrire ?

Envoyez-nous **vos courriers** à :
Chiens Guides d'Aveugles d'Île-de-France,
Lieu-dit «Le Poteau» - RD 319 - 77170 Coubert
ou **par mail** à contact@chiens-guides-idf.fr

solutions jeux :

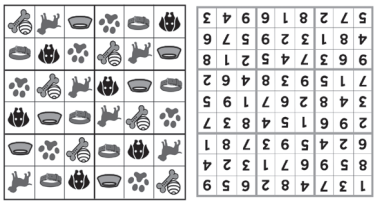

Rencontre avec Blandine, éducatrice aux chiens guides depuis 9 ans, devenue responsable du pôle éducation depuis 1 an.

Que signifie être responsable du pôle éducation ?

B. : Mon rôle en tant que responsable de pôle éducation est de coordonner et de superviser l'équipe d'éducateurs et ainsi suivre l'évolution de chacun de nos chiens en éducation.
Parmi mes missions, on retrouve l'organisation de réunions d'équipe afin d'échanger et de faire progresser nos méthodes d'éducation, l'évaluation des chiens lors de leur passage aux certificats d'aptitudes au guidage ou encore l'établissement de prévisionnels annuels sur le nombre de remises de chien.
Ce poste inclut également la participation aux commissions pluridisciplinaires. Celles-ci consistent à statuer les dossiers des personnes demandeuses de chien guide. Mon rôle au sein de ces commissions est double. Dans un premier temps, je donne mon avis sur les profils de demandeurs que j'ai rencontrés préalablement. Dans un second temps, si la demande est acceptée, je fais le lien entre le profil et les besoins des personnes en attente d'un chien et les profils de nos chiens en éducation afin de former l'équipe la plus « adéquate » possible.

Tous les chiens sont-ils aptes à devenir des chiens guides ?

B. : Malheureusement non. Pour qu'un chien puisse guider une personne déficiente visuelle en toute sécurité, il doit être à l'aise dans son environnement et bien dans ses pattes. Être à l'aise signifie que le chien doit être équilibré. Il ne doit avoir aucune peur ni crainte, quelles qu'elles soient. Il doit, bien évidemment, être en bonne santé et avoir une bonne condition physique. Enfin, il doit être sociable et aimer apprendre. Même si nous mettons tout en place pour que de leur 2 mois à leur 2 ans, nos chiens remplissent toutes ces conditions, il peut arriver que certains chiens ne soient pas faits pour être chiens guides. Dans ce cas, ils seront alors réorientés vers d'autres missions (chiens d'assistance par exemple) ou adoptés.

Peux-tu nous parler du certificat qu'obtiennent les chiens guides à l'issue de leur formation ?

B. : Lorsque l'éducateur a fini d'inculquer les 50 ordres qui permettront à son chien de guider, il le présente au certificat d'aptitude au guidage (ou CAG).
C'est un examen permettant de confirmer que le chien a le niveau requis pour assurer sa mission en toute sécurité. Cet examen est composé de trois parties durant lesquelles l'éducateur est sous bandeau. La première partie est un trajet en ville qui dure entre 1h et 1h30. Lors de ce trajet, nous confrontons nos chiens à tous les obstacles qu'une personne déficiente visuelle pourrait rencontrer lors de ses déplacements. Cela va d'un obstacle latéral comme une poubelle sur un trottoir par exemple, à un contournement par la chaussée comme une voiture stationnée bloquant tout le passage, jusqu'aux obstacles en hauteur comme des barrières de sécurité pour des travaux.
Lors de ce trajet, nous testons également nos chiens sur des épreuves de mise en sécurité comme l'identification de passages piétons pour traverser ou d'amélioration du quotidien comme l'identification de sièges dans les transports, de portes, de guichets ou encore de machines à composter.... Enfin, nous évaluons les chiens sur un quai de gare. L'objectif est de s'assurer que le chien ne s'approche pas du vide créé par les voies, ne mettant ainsi pas en danger la personne qu'il guide.
La seconde partie est un trajet en campagne qui dure environ 45 minutes. Lors de ce déplacement, nous nous assurons que le chien se déplace au plus près de la berge. Il doit savoir mettre la personne en sécurité à l'approche d'une voiture par exemple, marquer les intersections, évoluer à côté d'animaux tel que des ânes, chevaux, chèvres,...
La dernière partie se déroule en intérieur. Le chien doit démontrer qu'il sait respecter les interdits, rapporter des objets (jeux ou utilitaires), rester seul et surtout ne pas voler les aliments placés sur une table basse.
Si le chien n'a pas le niveau sur l'une de ces parties, il devra la repasser.

LES CHIENS GUIDES D'AVEUGLES

Et si votre **legs** permettait plus de rencontres entre **aveugles** et **chiens guides** ?

Tom et Moby son chien guide.

EN 2021, IL RESTE BEAUCOUP À FAIRE !

Tous ensemble et dans toute la France, nos 10 écoles de chiens guides d'aveugles et notre Fédération mettent tout en œuvre pour éduquer des chiens guides et les remettre gratuitement à des personnes aveugles ou malvoyantes.

Ne recevant aucune subvention les legs consentis à nos associations rendent possible ces rencontres qui redonnent mobilité et autonomie aux personnes handicapées visuelles dans leur vie quotidienne.

Toutes nos Associations sont exonérées de droits de succession et utilisent ainsi l'intégralité des dons et legs pour leurs missions.

*Tous unis dans la **F**édération **F**rançaise des **A**ssociations de **C**hiens guides d'aveugles.*

Grâce à la générosité du public nous pouvons financer nos 5 missions :

- la formation des chiens guides,
- l'accompagnement des maîtres de chiens guides,
- le retour vers l'autonomie,
- la sensibilisation des publics,
- la formation des éducateurs.

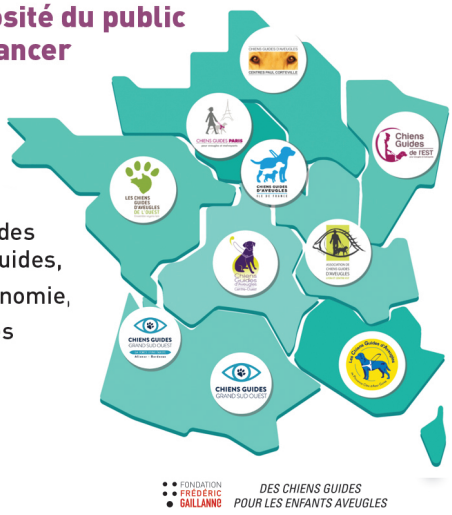

Partout en France nous agissons au plus près des personnes déficientes visuelles au quotidien.

© Christophe Charzat

CHIENS GUIDES D'AVEUGLES ILE DE FRANCE

Pour plus d'informations, rendez-vous sur

www.chiensguideslegs.fr

Numéro Vert : 0800 147 852